

# Hämeen luomutuki-info viljelijöille 2024

Esitys perustuu huhtikuun 2024 tilanteeseen.  
Tarkista lopulliset tiedot ennen tukihakua.

Hannu Heinämaa  
Hämeen ELY-keskus  
15.04.2024

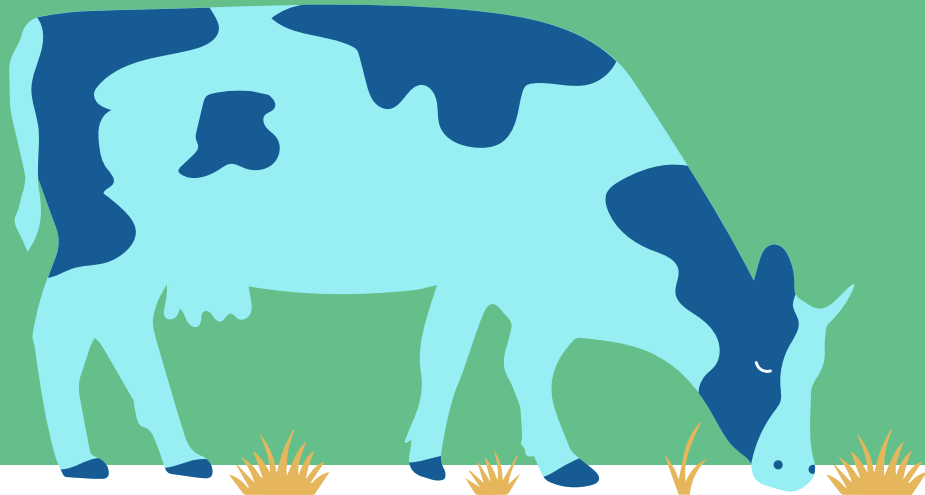

# Ehdollisuudesta ja ekojärjestelmästä kertausta, muutoksia ja uutta

## Ehdollisuus

- (~~Viljelykierto, vuosittainen ja monivuotinen~~) Ei koske luomutuotannon alaa
- Viherkesannon kasvustovaatimus ja maataloustoiminta
- Suojakaista
- Sängen polttokielto
- Karjanlannan käyttö
- Muusta käytöstä maatalousmaaksi otettu ala vuodesta 2023 alkaen
- Sosiaalinen ehdollisuus 2025 alkaen

## Ekojärjestelmän poimintoja

# Luomutuotanto / viljelykiertovaatimus

Ei koske luomutiloja

- vaatimus tulee jo luomun tuotantoehdoista

		Vuosia	Kierto					
Vaatimusten täyttyminen	<b>kyllä</b>		5. viherlannoitus-kasvusto (nurmipalkokasvi)	2. kevätilja	3. kevätilja +aluskasvi (heinä)	4. rypsi	5. hernevilja+aluskasvi	
Palko%	kyllä	40 %		1	0	0	0	1
Viljavuuskasvi%	kyllä	60 %		1	0	1	0	1
viljavuuskasvi pääkasvina	kyllä							
peräkkäisyys	kyllä							



# Ehdollisuuden viljelykierto

vuosittainen ja monivuotinen

Jos koko hallinnassa oleva ala ei ole luomutuotannossa, koskee tämä ehto tilaa.

# Vuosittainen viljelykiertovaatimus 1/2

- 2024 alkaen koskee pääsääntöisesti kaikkia tiloja (poikkeukset myöhemmin).
- Yksivuotisen viljelykasvin pitää vaihtua hallinnassa olevalla peltoalla vuosittain vähintään 33 % alalla.
- Vuoden 2024 peltoalaa verrataan samalla peltoalalla 2023 ilmoitettuihin yksivuotisiin kasveihin.
- Peltolohkojen hallinnan muutokset eivät vaikuta 33 % vaatimukseen.
  - Uusilta hallintaan tulevilta lohkoilta selvitettävä edellisen vuoden kasvit.

# Vuosittainen viljelykiertovaatimus 2/2

- Vipuun on tulossa 1-vuotisten viljelykasvien taso vuodelta 2023.
  - Taso kertoo, mitä alaa 2024 hallinnassa olevasta alasta viljelykiertovaatimus koskee.
- Syyskylvöiset ja kevätkylvöiset kasvit, spelttivehänä sekä välikasvi luetaan eri viljelykasveiksi.

# Viljelykiertovaatimus ei koske seuraavia aloja

- Monivuotisia viljelykasveja, heinä- ja nurmirehukasveja, kesantoja, perunaa, porkkanaa, sokerijuurikasta, keräkaaleja, sipuleita, puna- ja keltajuurikasta.
- Puhdaskauran tuotantoalaa.
  - Puhdaskaura on gluteenitonta kauraa.
  - Oltava tuotantosopimus jalostavan teollisuuden kanssa.
  - Sopimus toimitettava maaseutuelinkeinoviranomaiselle.
    - Ilman sopimusta puhdaskaura on viljelykierrossa tavallinen kaura
  - Sopimuksen voi toimittaa Vipun kautta tukihakemuksen yhteydessä.

# Viljelykiertovaatimus ei koske seuraavia tiloja

- joilla yli 75 prosenttia tilan peltoalasta on heinäkasvien tai muiden nurmirehukasvien tuotannossa, kesantona tai palkokasvien viljelyssä tai näiden käyttötapojen yhdistelmänä.
- joilla yli 75 prosenttia tilan maatalousmaasta on pysyvää nurmea tai heinäkasvien tai muiden nurmirehukasvien tuotannossa tai näiden käyttötapojen yhdistelmänä.
- Tilan peltoala on enintään 10 hehtaaria.
- Tilan pellot **ovat luomutuotannossa** (Jos tilan pinta-alasta vain osa luomussa, vapautuu viljelykierrosta vain luomualan osalta).



# Viljelykierron näkyminen Vipussa

- Toteutumista voi seurata Vipuneuvojasta tai kartan *Hae kasvulohkohistoria* -työkalun avulla.
- 2023 Viljelykierron välikasvi löytyy Vipun maatila-osion lohkotiedot-osion ja *Hae kasvulohkohistoria* -työkalun avulla huhtikuun versiosta eteenpäin.

**Viljelykiertovaatimus**

Yksivuotinen viljelykiertovaatimus	-
Edellisen vuoden yksivuotisten kasvien pinta-ala (ha)	0,00
Pinta-ala jolla kasvi on vaihtunut (ha)	0,00
%	-

▼ Näytä lohko kohtaiset tiedot

Lohkotunnus	Kasvulohko	Ilmoitettu kasvi	Pinta-ala (ha)	Edellisen vuoden yksivuotisen kasvin pinta-ala (ha)	Pinta-ala, jolla kasvi vaihtunut (ha)
145 02195 16	A	Suojavyöhyke	4,41	4,41	4,41
145 02196 17	A	Kevättrypsi	2,53	2,53	0,00
145 02954 96	A	Syysruis	0,86	0,86	0,00
145 02956 01	A	Syysruis	1,82	1,82	0,00

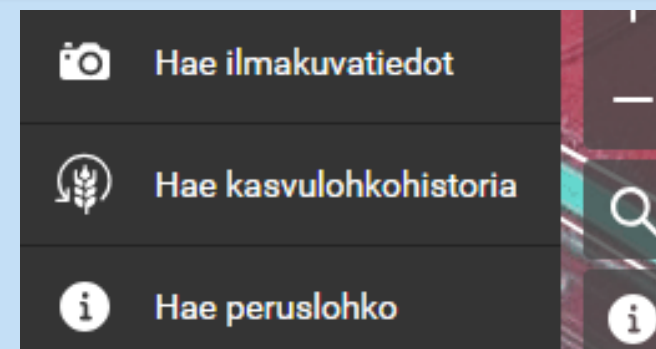

# Vipussa kasvulohkohistoria

2024 Historia Hae/ilmoita

- Tukihistoria
- Päätyneet sitoumukset ja sopimukset

**Lohkohistoria**

- Peruslohkojen historia
- Entiset peruslohkot
- Kasvulohkohistoria

oneasema.fi

### Kasvulohkohistoria

< 1995 < Edellinen vuosi Seuraava vuosi > 2023 >

Peruslohko	2022	2023
[redacted]	A 6,05 Moniv. kuivaheinä-, säilörehu- ja tuorerehunurmet	A 6,05 Rehunurmi
[redacted]	A 3,19 Kevätvehnä	A 3,19 Kaura
[redacted]	A 8,92 Moniv. kuivaheinä-, säilörehu- ja tuorerehunurmet	A 8,92 Kaura
[redacted]	A 1,72 Suojavyöhyke (sitoumus alkaen 2015)	A 1,72 Luonnonhoitonurmi

# Välikasvi viljelykierrossa 1/2

- Välikasvi on satokasvin lisäksi samana vuonna kasvava toissijainen kasvi joka muodostaa kasvuston.
  - Välikasville ei makseta erillistä korvausta
- Kylvettävä 31.8 mennessä ja säilytettävä 31.10 asti.
  - Kerääjäkasvi on eri asia kuin välikasvi, molempia ei voi olla samaan aikaan samalla alalla.
- Välikasvi täyttää viljelykiertovaatimusta 2025, jos kylvää ja ilmoittaa sen 2024 kasvulohkolle.
- 2024 vuoden välikasvi voi olla viljelykasvina 2025.

# Välikasvi viljelykierrossa 2/2

- Yksi ja monivuotinen välikasvi täyttää viljelykiertoa samalla tavalla.
- Ehdollisuuden oppaassa listat hyväksyttävistä välikasveista.
- Välikasvi voi olla "täsmäase" viljelykierron ennakkosuunnitteluun tuleville vuosille tai pelastaja viime hetken pellon hallinnan muutoksissa.

# Esimerkki: viljelykierto peruslohkolla

2023	Rehunurmi	Rehuohra + välikasvi	Kaura	Kolme kasvulohkoa
2024	Viljelykierto- vaatimus ei koske nurmia	Rehuohra Kasvi vaihtunut	Kasvi vaihtunut	Yksi kasvulohko

Taulukko Ruokavirasto 2024

# Esimerkki viljelykierrosta



	Lohko 1: 2 ha	Lohko 2: 1 ha	Lohko 3: 4 ha	Lohko 4: 2 ha	Lohko 5: 1 ha	Lohko 6: 3 ha	Lohko 7: 4 ha
2023	Rehuohra + välikasvi kaura	Kevätvehnä (+ välikasvi syysvehnä)	Rehunurmi	Kaura (+ välikasvi nurmi)	Rehuohra	Kevätrypsi + välikasvi kaura	Kaura
2024	Rehuohra	Syysvehnä	Kevätvehnä	Rehunurmi	Rehuohra + välikasvi kaura	Kevätrypsi	Kaura
Viljelykierto	<input checked="" type="checkbox"/> 2023-2024 kasvi vaihtunut (välikasvi → rehuohra)	<input checked="" type="checkbox"/> 2023-2024 kasvi vaihtunut (välikasvi → syysvehnä)	<input type="checkbox"/> 2023-2024 Viljelykierto-vaatimus ei koske nurmia	<input checked="" type="checkbox"/> 2023-2024 kasvi vaihtunut (välikasvi → rehunurmi)	<input checked="" type="checkbox"/> 2023-2024 sama kasvi (rehuohra)	<input checked="" type="checkbox"/> 2023-2024 kasvi vaihtunut (välikasvi → kevätrypsi)	<input checked="" type="checkbox"/> 2023-2024 sama kasvi (kaura)

1-vuotisia viljelykasveja vuonna 2023: 13 ha (muut paitsi lohko 3) → Tästä 33 % vaihduttava vuodeksi 2024.

Kasvi vaihtunut vuonna 2024: 8 ha →  $8 \text{ ha} / 13 \text{ ha} * 100 = 61,5 \%$

Taulukko Ruokavirasto 2024

# Monivuotinen viljelykierto

- Viljellä voi samaa yksivuotista kasvia samalla alalla enintään kolme vuotta peräkkäin.
- Monivuotisen viljelykierron toteuduttava ensimmäisen kerran **2025 (huomioidaan 2022-2023-2024)**.
- Huom! Koskee myös puhdaskauraa.

Vuosi	Lohko 1	Lohko 2	Lohko 3
2022	Vehnä	Vehnä	Vehnä
2023	Kaura	Vehnä	Vehnä
2024	Kaura	Kaura	Vehnä
2025	Kaura	Kaura	Kaura

Monivuotinen viljelykierto täyttyy 2025

Taulukko Ruokavirasto 2024

A stylized landscape illustration on a green background. In the upper left, there are two white clouds of different sizes. In the upper right, there are three white clouds. In the lower left, there is a dark grey bench with an orange seat, a dark grey bird in flight, and a tree with a dark grey trunk and a pink, rounded canopy. In the lower right, there are two trees with dark grey trunks and pink, rounded canopies.

Ehdollisuuden kertausta ja **uutta tummennetulla tekstillä.**



# Kesantojen hoito ja maataloustoiminta

- Sitoumuksen kohteena olevasta alasta voi olla kesantona vuosittain enintään 25 prosenttia.

## Uutta

- **Viherkesannon alasta yli 50 % heinä- ja nurmirehukasveja.**
  - **Ei voi ilmoittaa riistakasveilla kasvavaa kasvustoa viherkesantona.**
  - **Riistakasveilla kylvetyt kasvustot ilmoitettava Ekojärjestelmätuen monimuotoisuuskasvina -riistana tai yksivuotisena seoskasvustona.**
- **Toisen vuoden tai vanhempi viherkesanto on niitettävä viimeistään 15.9.**
  - Aiemmin pvm. oli 31.8.

# Suojakaista

- Tarve vesistöjen varsilla olevilla peruslohkoilla.
- Vipu-palvelusta voi tarkistaa lohkot, jotka sijaitsevat vesistöjen varrella.
- Kasvipeitteinen, muokkaamaton ja vähintään 3 m leveä.
- Perustaminen monivuotisilla nurmikasveilla.
- **Uutta: Saa perustaa kylvämällä suojaviljaan**
  - Huom! Lannoitus on kiellettyä viisi metriä lähempänä vesistöä.
- Suojakaistalla ei hyväksytä pajukkoa, vadelmaa tai muutakaan **puuvartista** kasvustoa.
- Aiheuttanut valvonnoissa eniten seuraamuksia ehdollisuuden vaatimuksista.

# Sängen polttokielto

- Sänki on leikatun kasvin maahan jäävää tyviosaa.
- Kasvuston polttaminen tuhoaa myös kasvin tyviosan.
- **Polttokielto koskee myös korjaamatonta kasvustoa.**
- Sängen polttokielto ei koske nurmea.

# Karjanlannan käyttö 1/2

- Levitä lannoitteet pellolle siten, että valumia vesiin ei tapahdu eikä pohjamaa tiivisty.
- Älä levitä lantaa tai orgaanisia lannoitevalmisteita pellolle 1.11.–31.3. välisenä aikana.
- Jos levität pellon pintaan lantaa tai orgaanisia lannoitevalmisteita, pitää lanta mullata tai pelto kyntää vuorokauden sisällä levityksestä.
  - Jos levität lannan tai orgaanisen lannoitevalmisteen kasvustoon letkulevittimellä tai hajalevityksenä, ei multaamista edellytetä.
- Tuotantoeläinten lannassa ja lantaa sisältävissä orgaanisissa lannoitevalmisteissa vuosittain levitettävä **kokonaistypen** määrä saa olla enintään 170 kg/ha.

# Karjanlannan käyttö 2/2

- Pääsääntönä fosforilannoituksessa on se, että lannan ja lannoitevalmisteiden sisältämästä kokonaisfosforista otetaan huomioon 100 %. Huom. poikkeukset !
- Jos käytät fosforilannoituksessa pelkästään kotieläinten lantaa, on lantapoikkeus käytössä enää 1.1.2025 saakka.
  - Syyslannoitus 2024 lasketaan vuodelle 2025, joten poikkeusta ei voi enää syksyllä hyödyntää.

# Muusta käytöstä maatalousmaaksi otettu ala vuodesta 2023 alkaen

- Ehdot ennallaan, turvemaille on omat ohjeet
- Säilytettävä pysyvästi nurmikasvustolla.
- Ei koske maatalousmaan aloja, jotka ovat olleet viljelykelpoisia viimeistään 31.12.2022.
- Pieniä viljelyesteiden poistoja ja lohkon muotoa parantavia toimia voi tehdä vuosittain ilman pysyvää nurmivaatimusta, rajoitukset ja tarkemmat ohjeet hakuoppaassa.
- Kasvuston saa uusia, muista kyntökielto.
  - Kevytmuokkaus / suorakylvö sallittu.

# Sosiaalinen ehdollisuus 1.1.2025 alkaen

Perustuu 11.3.2024 Tiia Liuhalan (maa- ja metsätalousministeriö) pitämään esitykseen.

Toimeenpano kesken ja asiat tarkentuvat vielä.

# Sosiaalinen ehdollisuus (1.1.2025 alkaen)

- **EU:n maatalouspolitiikassa käyttöön uusi mekanismi joka ottaa huomioon sosiaalisen ulottuvuuden.**
- Tavoitteena parantaa maatalouden sosiaalista kestävyyttä parantamalla viljelijöiden tietoisuutta työntekijöiden oikeuksista ja siihen liittyvästä sääntelystä.
- **Ei uutta varsinaista substanssilainsäädäntöä viljelijöiden noudatettavaksi eikä uusia tarkastuksia**
  - Ainoastaan vaikutus maataloustukiin, jos laiminlyöntejä havaitaan työsopimus- ja työturvallisuusasioissa.



# Keitä sosiaalinen ehdollisuus koskee?

- Maatiloja, joilla on työntekijöitä, ja jotka saavat EU:n suoria viljelijätukia tai tiettyjä maaseudun kehittämisen korvauksia = samat viljelijätuet kuin ehdollisuudessa.
- Työsuojeluviranomainen (tällä hetkellä AVI) on tähänkin asti tehnyt työsuojelun valvontakäyntejä myös maatiloille → ei uutta valvontaa suorittavaa viranomaistahoa.
- Työsuojelutarkastus tehdään lähtökohtaisesti olemassa olevien työsuojelutarkastusten käytäntöjen mukaisesti.
  - Maataloustukia koskevista säädöksistä ei tule säännöksiä tarkastusten sisällöstä, laajuudesta, määrästä tai tiheydestä.
  - Työsuojeluviranomainen määrittelee itse valvontojensa painotukset yms.

# Tukiseuraamukset

- Seuraamusprosentteissa on ajateltu soveltaa tavanomaisen ehdollisuuden vähennysprosentteja 1,3,5, jne.
- Työsuojeluviranomaisen järjestelmien sovittaminen sosiaaliseen ehdollisuuteen → tarkoituksena on, että toimintaohjeista ei tulisi tukiseuraamuksia.
- Esimerkiksi vuokratyövoiman osalta työsopimusasiat ovat luonnollisesti työnantajan vastuulla, mutta työturvallisuuden osalta vastuuta on myös työpaikalla (asia tarkentuu vielä sosiaalisen ehdollisuuden seuraamusten osalta).
  - Periaate: viljelijä ei saa seuraamuksia asioista, joihin viljelijä ei voi vaikuttaa.

# Tietoisuuden parantaminen neuvonnan avulla

- Maatilojen neuvontapalveluihin on sisällytetty jo vuodesta 2023 sosiaalisen ehdollisuuden vaatimukset (tulee EU-lainsäädännöstä).
- Tavoitteena saada maatalousyrittäjät hyödyntämään neuvontaa, jotta työsopimus- ja työturvallisuusasiat olisivat kunnossa, kun sosiaalisen ehdollisuuden toimeenpano alkaa 1.1.2025.
- Neuvo-neuvojien (CAP) ja työehto- ja työturvallisuusneuvojien erottaminen toisistaan.
  - Osa Neuvo-neuvojista voi antaa neuvontaa myös työturvallisuudesta.
- Neuvo-neuvojien pääasiallinen rooli ohjata eteenpäin esim. Työturvallisuuskeskuksen tai Maaseudun työnantajaliiton neuvontaan.
- Listaus yhteistyötahoista Ruokaviraston sivuilla.
  - <https://www.ruokavirasto.fi/tuet/maatalous/neuvontakorvaus/sosiaalinen-ehdollisuus/> (ruokavirasto.fi)

# Ekojärjestelmä ja luomu

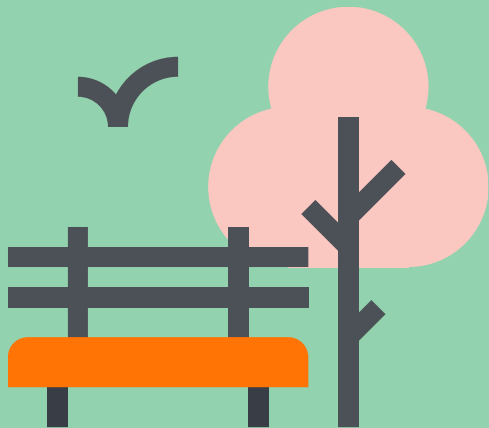

# Ekojärjestelmätuki

EKOJÄRJESTELMÄTUKI	Enintään € / ha
Talviaikainen kasvipeitteisyys	50
Luonnonhoitonurmi	65
Viherlannoitusnurmi	80
Monimuotoisuuskasvit	300

Luonnonhoitonurmien, viherlannoitusnurmien ja monimuotoisuuskasvien ekojärjestelmätukea voidaan myöntää yhteensä enintään 25 prosentille tilan suorien tukien tukikelpoisesta alasta

# Ekojärjestelmän riistapelloista

## Saako riistapelto myös luomukorvauksen?

- Jos riistapellon ilmoittaa **ekojärjestelmän monimuotoisuuskasvit**, riista, lohkolle **ei makseta** luomukorvausta.
- Vaihtoehtona uusi kasvikoodi, **Yksivuotinen kylvetty seoskasvusto** joka saa myös luomukorvauksen
- Riistapelto viljelykierrossa
  - On perustettava vuosittain
  - Käsitellään viljelykierrossa kuin viherkesanto

# Ekojärjestelmä, pölyttäjähönteis- ja maisemakasvit

Siemenseoksessa saa olla vain kahden tai useamman seuraavan kasvin tai kasviryhmän siemeniä (lisäykset **punaisella ja ISOLLA**)

- |   |                  |                  |  |
|---|------------------|------------------|--|
| 1) Auringonkukka                            | 8) Malvat        | 16) SINAPPI      | 23) MUUT KUIN<br>KOHDASSA 1-22<br>MAINITUT KYLVÖ-<br>VUONNA KUKKIVAT 2-<br>SIRKKAISET KASVIT |
| 2) Hunajakukka                              | 9) Kehäkukat     | 17) TATTARI      |  |
| 3) Sinimailanen                             | 10) Öljypellava  | 18) RAPSI        |  |
| 4) Apilat                                   | 11) Mesikät      | 19) RETIKAT      |  |
| 5) Kelta-, <b>SINI- JA<br/>VALKOLUPIINI</b> | 12) UNIKOT       | 20) MALOPPI      |  |
| 6) Virnat                                   | 13) KESÄLEMMIKKI | 21) KESÄMALVIKKI |  |
| 7) Ruis- tai<br>ahdekaunokki                | 14) SUVIKAKKARAT | 22) RYPSI        |  |
|   | 15) KESÄHARSO    |                  |  |

Seoksessa saa olla kohdassa 23 tarkoitettuja kasveja max 30 % siemenseoksen painosta (ei hampua)

# Ekojärjestelmä, riistakasvit

Siemenseoksessa saa olla vain kahden tai useamman seuraavan kasvin tai kasviryhmän siemeniä (lisäykset **punaisella JA ISOLLA**)

- |                  |                        |                 |                 |
|------------------|------------------------|-----------------|-----------------|
| 1) Viljat        | 7) Sinappi             | 13) Nauriit     | 19) SIKURI      |
| 2) Tattari       | 8) Herne               | 14) Ruisvirna   | 20) KUMINA      |
| 3) Auringonkukka | 9) Härkäpapu           | 15) Rehuvirna   | 21) MAILASET    |
| 4) Öljypellava   | 10) Rehukaali          | 16) Ruistankio  | 22) KELTAMAITE  |
| 5) Rypsi         | 11) Retikat            | 17) Heinäkasvit | 23) HUNAJAKUKKA |
| 6) Rapsi         | 12) Rehusokerijuurikas | 18) Apilat      | 24) HEINÄRATAMO |

- Viljan, heinäkasvien ja apilan seos vaatii aina myös jonkin muun listalla luetellun kasvin siemenen
- Heinäkasveja saa olla max 20 % siemenseoksen painosta
- Seoksessa saa olla muita kuin listan kasveja max 15 % siemenseoksen painosta (ei hamppua).



# Ekojärjestelmä, niittykasvit

Siemenseoksessa on oltava nurmiröllin, lampaannadan tai jäykkänadan sekä vähintään kahden seuraavan niittykasvin siemeniä (lisäykset **punaisella ja ISOLLA**)

1) Harakankello

5) Ketoneilikka

9) Puna-ailakki

**13) RUISKAUNOKKI**

2) Valkoailakki

6) Mäkitervakko

10) Päivänkakkara

**14) KEHÄKUKKA**

3) Ahdekaunokki

7) Nurmikohokki

11) Ruusuruoho

**15) HUNAJAKUKKA**

4) Keltasauramo

8) Purtojuuri

12) Särmäkuisma

**16) KUMINA**

Seoksessa saa olla lisäksi muiden 1 v niittykasvien tai virnojen siemeniä, **EI KUITENKAAN HEINIEN SIEMENIÄ.**

# Ekojärjestelmä, peltolintukasvit

Siemenseoksessa on oltava vähintään yhden niittykasvien luettelon (edellinen dia kohdat 1-16) kasvin siemeniä, sekä vähintään yhden seuraavan kasvin tai kasviryhmän siemeniä (lisäykset **punaisella ja ISOLLA**)

1) Pellava

2) Durra

3) Tattari

4) Maissi

5) Auringonkukka

6) Kvinoa

7) Rypsi

8) Rapsi

9) Viljat

**10) HIRSSI**

**11) SINAPPI**

**12) MESIKÄT**

**13) VIRNAT**

**14) SIKURI**

- Seoksessa saa olla viljan siemeniä max 50 kg/ha
- Seoksessa saa olla lisäksi muiden 1 v niittykasvien tai virnojen siemeniä, mutta ei heiniä

# Viherlannoitusnurmi

- Luomutila ei voi valita ekojärjestelmän viherlannoitusnurmea
- Vipussa viherlannoitusnurmi valitaan normaalisti kasvikoodiksi (ekojärjestelmätuen viherlannoitusnurmi on valittava erikseen)
- Viherlannoitusnurmi luomutuotannossa
  - enintään 3 vuotta peräkkäin (luomukorvauksen ehto)
- Niitto joka toinen vuosi 15.9. mennessä
- Laidunnus ja sadonkorjuu sallittu

# KIITOS!



Elinkeino-, liikenne- ja  
ympäristökeskus



Euroopan unionin  
rahoittama

