

Viljelijätukikoulutus Häme 2024

Esitys perustuu huhtikuun 2024 tilanteeseen.
Tarkista lopulliset tiedot ennen tukihakua.

Hannu Heinämaa
Hämeen ELY-keskus
päivitetty 18.4.

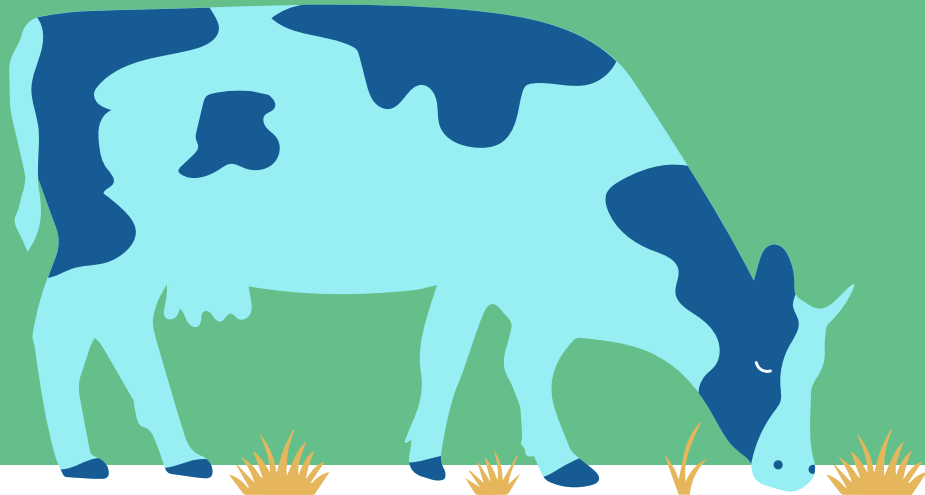

Ehdollisuudesta kertausta, muutoksia ja uutta

- Viljelykierto, vuosittainen ja monivuotinen
- Sosiaalinen ehdollisuus 2025 alkaen
- Viherkesannon kasvustovaatimus ja maataloustoiminta
- Suojakaista
- Sängen polttokielto
- Muusta käytöstä maatalousmaaksi otettu ala vuodesta 2023 alkaen



Ehdollisuuden viljelykierto

vuosittainen ja monivuotinen

Vuosittainen viljelykiertovaatimus 1/2

- 2024 alkaen koskee pääsääntöisesti kaikkia tiloja (poikkeukset myöhemmin).
- Yksivuotisen viljelykasvin pitää vaihtua hallinnassa olevalla peltoalla vuosittain vähintään 33 % alalla.
- Vuoden 2024 peltoalaa verrataan samalla peltoalalla 2023 ilmoitettuihin yksivuotisiin kasveihin.
- Peltolohkojen hallinnan muutokset eivät vaikuta 33 % vaatimukseen.
 - Uusilta hallintaan tulevilta lohkoilta selvitettävä edellisen vuoden kasvit.

Vuosittainen viljelykiertovaatimus 2/2

- Vipuun on tulossa 1-vuotisten viljelykasvien taso vuodelta 2023.
 - Taso kertoo, mitä alaa 2024 hallinnassa olevasta alasta viljelykiertovaatimus koskee.
- Syyskylvöiset ja kevätkylvöiset kasvit, spelttivehänä sekä välikasvi luetaan eri viljelykasveiksi.

Viljelykiertovaatimus ei koske seuraavia aloja

- Monivuotisia viljelykasveja, heinä- ja nurmirehukasveja, kesantoja, perunaa, porkkanaa, sokerijuurikasta, keräkaaleja, sipuleita, puna- ja keltajuurikasta.
- Puhdaskauran tuotantoalaa.
 - Puhdaskaura on gluteenitonta kauraa.
 - Oltava tuotantosopimus jalostavan teollisuuden kanssa.
 - Sopimus toimitettava maaseutuelinkeinoviranomaiselle.
 - Ilman sopimusta puhdaskaura on viljelykierrossa tavallinen kaura.
 - Sopimuksen voi toimittaa Vipun kautta tukihakemuksen yhteydessä.

Viljelykiertovaatimus ei koske seuraavia tiloja

- joilla yli 75 prosenttia tilan peltoalasta on heinäkasvien tai muiden nurmirehukasvien tuotannossa, kesantona tai palkokasvien viljelyssä tai näiden käyttötapojen yhdistelmänä.
- joilla yli 75 prosenttia tilan maatalousmaasta on pysyvää nurmea tai heinäkasvien tai muiden nurmirehukasvien tuotannossa tai näiden käyttötapojen yhdistelmänä.
- Tilan peltoala on enintään 10 hehtaaria.
- Tilan pellot **ovat luomutuotannossa** (Jos tilan pinta-alasta vain osa luomussa, vapautuu viljelykierrosta vain luomualan osalta).

Viljelykierron näkyminen Vipussa

- Toteutumista voi seurata Vipuneuvojasta tai kartan *Hae kasvulohkohistoria* -työkalun avulla.
- 2023 Viljelykierron välikasvi löytyy Vipun maatila-osion lohkotiedot-osioista ja *Hae kasvulohkohistoria* -työkalun avulla huhtikuun versiosta eteenpäin.

Viljelykiertovaatimus

| | |
|---|------|
| Yksivuotinen viljelykiertovaatimus | - |
| Edellisen vuoden yksivuotisten kasvien pinta-ala (ha) | 0,00 |
| Pinta-ala jolla kasvi on vaihtunut (ha) | 0,00 |
| % | - |

▼ Näytä lohko kohtaiset tiedot

| Lohkotunnus | Kasvulohko | Ilmoitettu kasvi | Pinta-ala (ha) | Edellisen vuoden yksivuotisen kasvin pinta-ala (ha) | Pinta-ala, jolla kasvi vaihtunut (ha) |
|--------------|------------|------------------|----------------|---|---------------------------------------|
| 145 02195 16 | A | Suojavyöhyke | 4,41 | 4,41 | 4,41 |
| 145 02196 17 | A | Kevättrypsi | 2,53 | 2,53 | 0,00 |
| 145 02954 96 | A | Syysruis | 0,86 | 0,86 | 0,00 |
| 145 02956 01 | A | Syysruis | 1,82 | 1,82 | 0,00 |

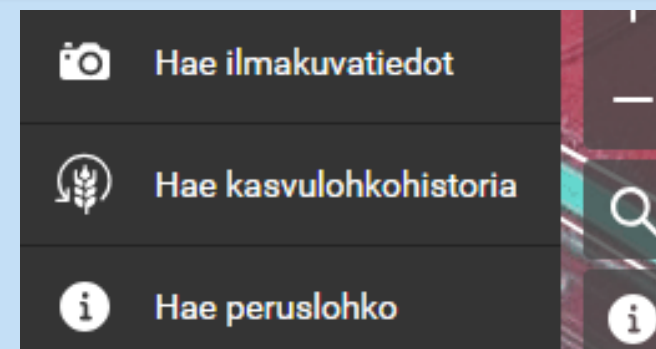

Vipussa edellisten vuosien hallinnassa olleista lohkoista kasvulohkohistoria löytyy historiavalikon alta

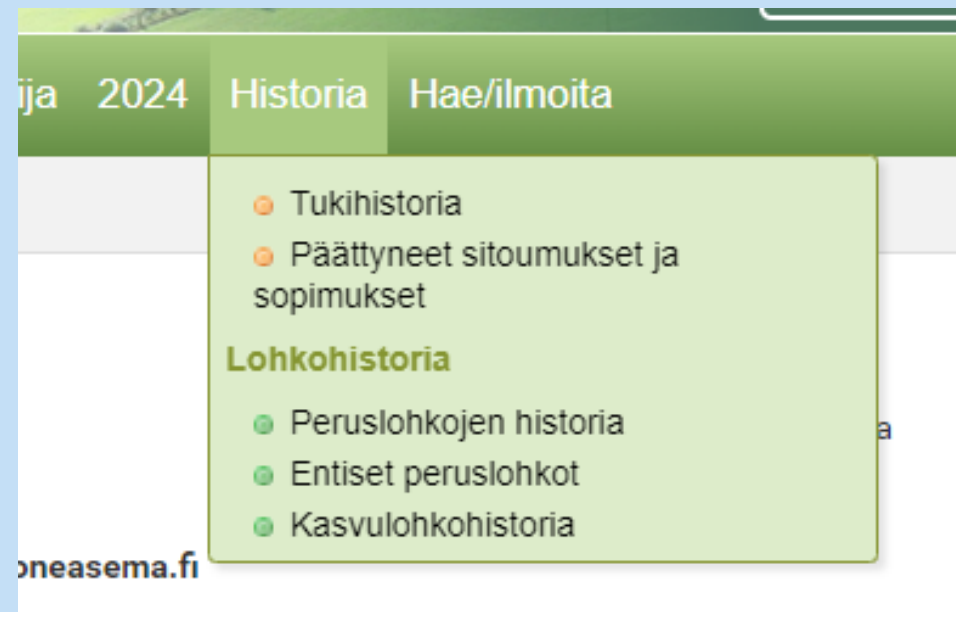

Kasvulohkohistoria

< 1995 < Edellinen vuosi Seuraava vuosi > 2023 >

| Peruslohko | 2022 | 2023 |
|------------|--|--------------------------|
| [Redacted] | A 6,05 Moniv. kuivaheinä-, säilörehu- ja tuorerehunurmet | A 6,05 Rehunurmi |
| [Redacted] | A 3,19 Kevätvehnä | A 3,19 Kaura |
| [Redacted] | A 8,92 Moniv. kuivaheinä-, säilörehu- ja tuorerehunurmet | A 8,92 Kaura |
| [Redacted] | A 1,72 Suojavyöhyke (sitoumus alkaen 2015) | A 1,72 Luonnonhoitonurmi |

Välikasvi viljelykierrossa 1/2

- Välikasvi on satokasvin lisäksi samana vuonna kasvava toissijainen kasvi joka muodostaa kasvuston.
 - Välikasville ei makseta erillistä korvausta
- Kylvettävä 31.8 mennessä ja säilytettävä 31.10 asti.
 - Kerääjäkasvi on eri asia kuin välikasvi, molempia ei voi olla samaan aikaan samalla alalla.
- Välikasvi täyttää viljelykiertovaatimusta 2025, jos kylvää ja ilmoittaa sen 2024 kasvulohkolle.
- 2024 vuoden välikasvi voi olla viljelykasvina 2025.

Välikasvi viljelykierrossa 2/2

- Yksi ja monivuotinen välikasvi täyttää viljelykiertoa samalla tavalla.
- Ehdollisuuden oppaassa listat hyväksyttävistä välikasveista.
- Välikasvi voi olla "täsmäase" viljelykierron ennakkosuunnitteluun tuleville vuosille tai pelastaja viime hetken pellon hallinnan muutoksissa.

Esimerkki: viljelykierto peruslohkolla



Taulukko Ruokavirasto
2024

Esimerkki viljelykierrosta



| | Lohko 1: 2 ha | Lohko 2: 1 ha | Lohko 3: 4 ha | Lohko 4: 2 ha | Lohko 5: 1 ha | Lohko 6: 3 ha | Lohko 7: 4 ha |
|---------------|--|---|---|---|---|--|--|
| 2023 | Rehuohra + välikasvi kaura | Kevätvehnä (+ välikasvi syysvehnä) | Rehunurmi | Kaura (+ välikasvi nurmi) | Rehuohra | Kevätrypsi + välikasvi kaura | Kaura |
| 2024 | Rehuohra | Syysvehnä | Kevätvehnä | Rehunurmi | Rehuohra + välikasvi kaura | Kevätrypsi | Kaura |
| Viljelykierto | <input checked="" type="checkbox"/> 2023-2024 kasvi vaihtunut (välikasvi → rehuohra) | <input checked="" type="checkbox"/> 2023-2024 kasvi vaihtunut (välikasvi → syysvehnä) | <input type="checkbox"/> 2023-2024 Viljelykierto-vaatimus ei koske nurmia | <input checked="" type="checkbox"/> 2023-2024 kasvi vaihtunut (välikasvi → rehunurmi) | <input checked="" type="checkbox"/> 2023-2024 sama kasvi (rehuohra) | <input checked="" type="checkbox"/> 2023-2024 kasvi vaihtunut (välikasvi → kevätrypsi) | <input checked="" type="checkbox"/> 2023-2024 sama kasvi (kaura) |

1-vuotisia viljelykasveja vuonna 2023: 13 ha (muut paitsi lohko 3) → Tästä 33 % vaihduttava vuodeksi 2024.

Kasvi vaihtunut vuonna 2024: 8 ha → $8 \text{ ha} / 13 \text{ ha} * 100 = 61,5 \%$

Taulukko Ruokavirasto 2024

Monivuotinen viljelykierto

- Viljellä voi samaa yksivuotista kasvia samalla alalla enintään kolme vuotta peräkkäin.
- Monivuotisen viljelykierron toteuduttava ensimmäisen kerran **2025 (huomioidaan 2022-2023-2024)**.
- Huom! Koskee myös puhdaskauraa.

| Vuosi | Lohko 1 | Lohko 2 | Lohko 3 |
|-------|---------|---------|---------|
| 2022 | Vehnä | Vehnä | Vehnä |
| 2023 | Kaura | Vehnä | Vehnä |
| 2024 | Kaura | Kaura | Vehnä |
| 2025 | Kaura | Kaura | Kaura |

Monivuotinen viljelykierto täyttyy 2025

Taulukko Ruokavirasto 2024

Sosiaalinen ehdollisuus 1.1.2025 alkaen

Perustuu 11.3.2024 Tiia Liuhalan (maa- ja metsätalousministeriö) pitämään esitykseen.

Toimeenpano kesken ja asiat tarkentuvat vielä.

Sosiaalinen ehdollisuus (1.1.2025 alkaen)

- **EU:n maatalouspolitiikassa käyttöön uusi mekanismi joka ottaa huomioon sosiaalisen ulottuvuuden.**
- Tavoitteena parantaa maatalouden sosiaalista kestävyyttä parantamalla viljelijöiden tietoisuutta työntekijöiden oikeuksista ja siihen liittyvästä sääntelystä.
- **Ei uutta varsinaista substanssilainsäädäntöä viljelijöiden noudatettavaksi eikä uusia tarkastuksia**
 - Ainoastaan vaikutus maataloustukiin, jos laiminlyöntejä havaitaan työsopimus- ja työturvallisuusasioissa.

Keitä sosiaalinen ehdollisuus koskee?

- Maatiloja, joilla on työntekijöitä, ja jotka saavat EU:n suoria viljelijätukia tai tiettyjä maaseudun kehittämisen korvauksia = samat viljelijätuet kuin ehdollisuudessa.
- Työsuojeluviranomainen (tällä hetkellä AVI) on tähänkin asti tehnyt työsuojelun valvontakäyntejä myös maatiloille → ei uutta valvontaa suorittavaa viranomasta.
- Työsuojelutarkastus tehdään lähtökohtaisesti olemassa olevien työsuojelutarkastusten käytäntöjen mukaisesti.
 - Maataloustukia koskevista säädöksistä ei tule säännöksiä tarkastusten sisällöstä, laajuudesta, määrästä tai tiheydestä.
 - Työsuojeluviranomainen määrittelee itse valvontojensa painotukset yms.

Laiminlyönnit raportoidaan maksajavirastolle

- Työsuojeluviranomaisen on ilmoitettava 1.1.2025 alkaen tapahtuneista sosiaalisen ehdollisuuden laiminlyönneistä ELY-keskukselle kerran vuodessa.
- Jos ELY-keskus ei saa riittävää tietoa sosiaalisen ehdollisuuden seuraamuksen määrittämiseksi, on käytettävä alinta sosiaalisen ehdollisuuden seuraamusasteikon seuraamusta.
- Työsopimus- ja työturvallisuuslainsäädännön noudattamatta jättämisestä aiheutuvat seuraamukset eivät ole esteenä samanaikaisille sosiaalisen ehdollisuuden vaatimusten laiminlyönneistä aiheutuville tukivähennyksille.
 - Mahdolliset tukivähennykset ovat seurausta siitä, että tuenhakija ei täytä kaikkia tuen myöntämisen edellytyksiä.

Tukiseuraamukset

- Seuraamusprosentteissa on ajateltu soveltaa tavanomaisen ehdollisuuden vähennysprosentteja 1,3,5, jne.
- Työsuojeluviranomaisen järjestelmien sovittaminen sosiaaliseen ehdollisuuteen → tarkoituksena on, että toimintaohjeista ei tulisi tukiseuraamuksia.
- Esimerkiksi vuokratyövoiman osalta työsopimusasiat ovat luonnollisesti työnantajan vastuulla, mutta työturvallisuuden osalta vastuuta on myös työpaikalla (asia tarkentuu vielä sosiaalisen ehdollisuuden seuraamusten osalta).
 - Periaate: viljelijä ei saa seuraamuksia asioista, joihin viljelijä ei voi vaikuttaa.

Tietoisuuden parantaminen neuvonnan avulla

- Maatilojen neuvontapalveluihin on sisällytetty jo vuodesta 2023 sosiaalisen ehdollisuuden vaatimukset (tulee EU-lainsäädännöstä).
- Tavoitteena saada maatalousyrittäjät hyödyntämään neuvontaa, jotta työsopimus- ja työturvallisuusasiat olisivat kunnossa, kun sosiaalisen ehdollisuuden toimeenpano alkaa 1.1.2025.
- Neuvo-neuvojien (CAP) ja työehto- ja työturvallisuusneuvojien erottaminen toisistaan.
 - Osa Neuvo-neuvojista voi antaa neuvontaa myös työturvallisuudesta.
- Neuvo-neuvojien pääasiallinen rooli ohjata eteenpäin esim. Työturvallisuuskeskuksen tai Maaseudun työnantajaliiton neuvontaan.
- Listaus yhteistyötahoista Ruokaviraston sivuilla.
 - <https://www.ruokavirasto.fi/tuet/maatalous/neuvontakorvaus/sosiaalinen-ehdollisuus/> (ruokavirasto.fi)

Tiedosta nämä

- Sosiaaliseen ehdollisuuteen liittyvä velvoittava lainsäädäntö on jo nyt voimassa → aiheeseen liittyviä tukimenetyksiä ei tule, kunhan noudattaa tämän hetken voimassa olevaa lainsäädäntöä.
- Työsopimus- ja työturvallisuusasioihin on saatavilla neuvontaa, mm. Neuvo –järjestelmän kautta.
- **Yksityiskohdat voivat vielä muuttua ja tarkentua, kun toimeenpanon valmistelu etenee.**

Tästä eteenpäin kertausta ja **uutta tummennetulla tekstillä.**

Kesantojen hoito ja maataloustoiminta

Uutta

- **Viherkesannon alasta yli 50 % heinä- ja nurmirehukasveja.**
 - **Ei voi ilmoittaa riistakasveilla kasvavaa kasvustoa viherkesantona.**
 - **Riistakasveilla kylvetyt kasvustot ilmoitettava Ekojärjestelmätuen monimuotoisuuskasvina, -riistana tai yksivuotisena seoskasvustona.**
- **Toisen vuoden tai vanhempi viherkesanto on niitettävä viimeistään 15.9.**
 - Aiemmin pvm. oli 31.8.
- Jos lohkolla on avokesanto vaikean rikkakasvitilanteen takia, voi käyttää kasvinsuojeluaineita rikkakasvien torjuntaan.

Suojakaista

- Tarve vesistöjen varsilla olevilla peruslohkoilla
- Vipu-palvelusta voi tarkistaa lohkot, jotka sijaitsevat vesistöjen varrella
- Kasvipeitteinen, muokkaamaton ja vähintään 3 m leveä
- Perustaminen monivuotisilla nurmikasveilla
- **Uutta: Saa perustaa kylvämällä suojaviljaan**
 - Huom! Lannoitus on kiellettyä viisi metriä lähempänä vesistöä.
- Suojakaistalla ei hyväksytä pajukkoa, vadelmaa tai muutakaan **puuvartista** kasvustoa
- Aiheuttanut valvonnoissa eniten seuraamuksia ehdollisuuden vaatimuksista

Sänggen polttokielto

- Sänki on leikatun kasvin maahan jäävää tyviosaa
- Kasvuston polttaminen tuhoaa myös kasvin tyviosan
- **Polttokielto koskee myös korjaamatonta kasvustoa**
- Sänggen polttokielto ei koske nurmea.

Muusta käytöstä maatalousmaaksi otettu ala vuodesta 2023 alkaen

- Ehdot ennallaan, turvemaille on omat ohjeet
- Säilytettävä pysyvästi nurmikasvustolla.
- Ei koske maatalousmaan aloja, jotka ovat olleet viljelykelpoisia viimeistään 31.12.2022.
- Pieniä viljelyesteiden poistoja ja lohkon muotoa parantavia toimia voi tehdä vuosittain ilman pysyvää nurmivaatimusta, rajoitukset ja tarkemmat ohjeet hakuoppaassa.
- Kasvuston saa uusia, muista kyntökielto.
 - Kevytmuokkaus / suorakylvö sallittu.

KIITOS!



Elinkeino-, liikenne- ja
ympäristökeskus



Euroopan unionin
rahoittama

