

Ämnen

- Ansökan om åkerstöd
- Ersättningsberättigande och jordbruksmark
- Villkorlighet
- Miljöförbindelsen
- Stöd för miljösystem
- Inkomststöd för unga jordbrukare
- Satellituppföljning och begäran om utredning
- Övrigt att komma ihåg

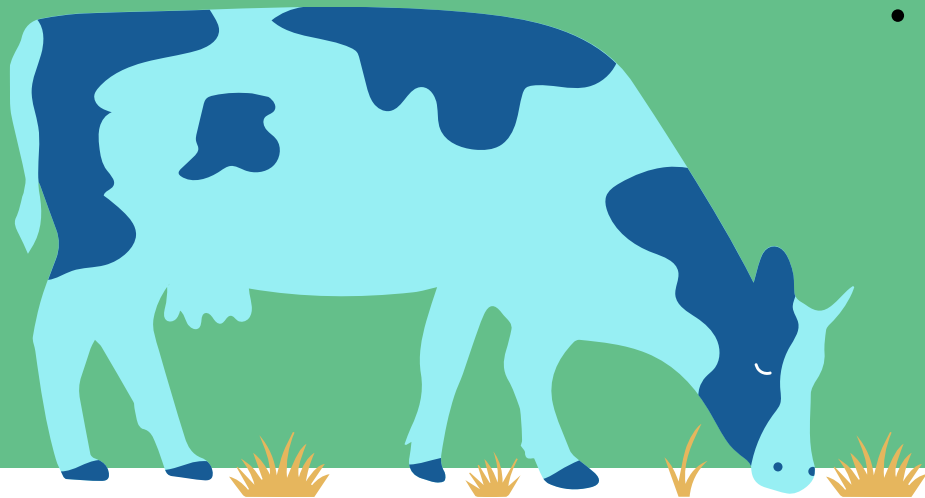

**Landsbygdsförvaltningen i östra Nyland
Västra Nylands landsbygdsförvaltning
Landsbygdsenheten i mellersta Nyland**

Ansökan om åkerstöd

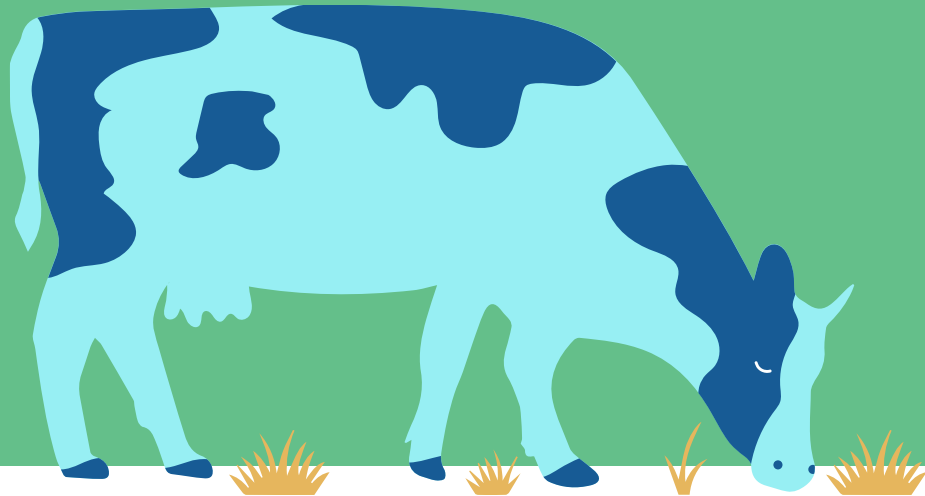

Läs mer här: [Ansökningsguide om åkerstöd 2026](#)

Stöden 2026

- Grundläggande inkomststöd **141** €/ha
- Omfördelningsinkomststöd **21,50** €/ha
- Kompensationsersättning **217** €/ha
- Miljöersättning **45/113** €/ha
- Inkomststöd för unga jordbrukare **100** €/ha
- Bidrag för specialgrödor **95** €/ha
- Miljösystemstöd
 - Växttäckte vintertid **40** €/ha
 - Naturvårdsvallar **55** €/ha
 - Gröngödslingsvallar **100** €/ha
 - Mångfaldsväxter **210** €/ha
- Eko-växt **184** €/ha (eko-djur **150** €/ha)
- Miljöavtal

Att observera

- Villkoret för stöd är att kravet på aktiv odlare uppfylls
- Trädesbegräsningen: Om arealen naturvårdsvall / grüngödslingsvall / träda överstiger 25 % betalas inte kompensationsersättningen för den överskridande arealen
- Miljöersättning: Om du slutar odla eller arrenderar ut jordbruksmarken före nästa års stödansökan, ansvarar du för att villkoren följs under hela förbindelsårets tidsperiod (30.4)

Ansökan om åkerstöd och datum 2026



- **Sista ansökningsdagen är 9.6. kl. 23.59 i Vipu-tjänsten!**
 - Basskiftesändringar: 7.4 – 9.6
 - Ansökan om åkerstöd: 28.4 – 9.6
- Kom ihåg att lämna in eventuella **bilagor**
 - Garantibevisen för utsäde av hampa samt odlingskontrakt för sockerbeta lämnas senast 9.6.
- Förseningsdagar: max 7 kalenderdagar, ansökan endast då på blankett
- Ändringsskede 10.6 - 1.10

Basskiftesändringar

7.4-9.6.2026

- Lämna in basskiftesändringarna i god tid!
- I basskiftesändringar kan du dela, gränskorrigera, passivera och rita nya basskiften
- Använd gränskorrigerering för:
 - Tydliga digitaliseringsfel
 - Borttagningar/tillägg av tillfälligt icke odlade arealer
 - Areal som tagits bort vid övervakning, som nu har återställts (t.ex. sly)
 - Tillägg som förbättrar skiftets form

Vipurådgivaren

- Vipurådgivarens anmärkningar kan antingen vara sådana som inte förhindrar eller förhindrar skickandet av ansökan
- Reagera även på de anmärkningar som inte förhindrar skickandet
 - Fråga landsbygdsförvaltningen om anmärkningen är oklar
- Vipurådgivaren hjälper bland annat till för att kontrollera om man har uppfyllt kravet på växtföljd / diversifieringen

Åkerstödsansökans ändringsskede

10.6-1.10.2026

Du kan:

- Ändra gröda, lägga till eller ta bort jordbruksskiften
- Ändra jordbruksskiftets gränser
- Ansöka om stöd och åtgärder
- Använda växtkoderna "icke odlad" och "återtagande av stöd" (mer på nästa sida)

Du kan inte:

- Lägga till basskiften eller göra ändringar i dess gränser
- Ta bort bilagor
- Ansöka om nya förbindelser
- Lägga till nya skiften i ekoförbindelsen eller miljöavtalet
- Ta bort stödkrux

Obs! Meddelande om övervakning förhindrar ändringsmöjligheterna!

Besittning av jordbruksmark

- **Nytt!** De basskiften för vilka stöd söks ska vara i stödsökandens besittning från och med stödansökningens början till och med ändringsskedets slut, det vill säga **9.6–1.10.2026.**
- Endast ägande eller arrende ger rätt till besittning
 - Betesavtal eller andra avtal som grundar sig på användningen räcker inte
- Brister som upptäcks vid tillsynen av besittning kan leda till betydande påföljder
- Säkerställ att arrendeavtalen är i kraft!
 - Muntliga arrenden anses vara i kraft två år åt gången
- Om arrendeavtalet tagit slut, kom ihåg att ta bort basskiftet från din besittning i Vipu

Följande situationer är inte oöverstigligt hinder (force majeure)

- Om Suomi.fi inte fungerar den sista ansökningskvällen
- Om bankens identifiering inte fungerar den sista ansökningskvällen
- Om internet inte fungerar den sista ansökningskvällen
- Vi rekommenderar att man skaffar fler än ett sätt att identifiera sig, till exempel mobilcertifikat

Jordbruksmark och jordbruksverksamhet

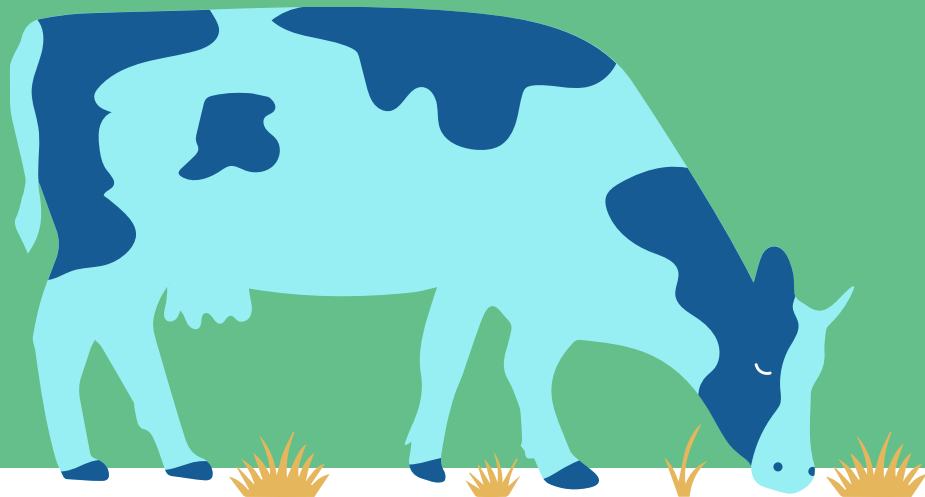

Läs mer här: [Ansökningsguiden: Jordbruksmark, bas- och jordbruksskiften](#)

Jordbruksmark

- Jordbruksmarken skall vara odlingsbar!
 - Anmäl t.ex. nyröjningar som åkermark först då marken är odlingsbar
- Fodervall, betesvall, utsädesvall etc
 - Anläggning och skötsel bör utföras så att det är möjligt att producera en marknadsduglig skörd
- Naturvårdsvall
 - En gammal vall godkänns
 - Om vallen har mycket ogräs, slå den årligen
 - Bör finnas minst 50% gräs och vallfoderväxter
- Grönträda
 - Bör finnas minst 50% gräs och vallfoderväxter

Borttagande av jordbruksmark

I stödansökan:

- Hela basskiftet: ta ur jordbruksanvändning i basskiftesändringarna
- En del av basskiftet: Ta bort arealen som gränskorrigerering eller lägg till en holme

Under ändringsskedet:

- Om jordbruksskiftets areal tas ur jordbruksanvändning under ändringsskedet, byt grödan till **Icke odlad gröda**.
 - Växtkoden **Återtagande av stöd** används enbart om du inte vidtar jordbruksåtgärder på arealen

Jordbruksverksamhet

- Odlingsväxter
 - Växtbestånden ska anläggas senast 30.6.
 - Sträva till att producera en marknadsduglig skörd
 - Gör sedvanliga odlingsåtgärder, ta hand om växtskyddet
- Gräs- och vallfoderväxtbestånd ska bärgas, betas eller slås senast den 15.9
 - På vallar för kontrollerad fröproduktion kan skörden även göras efter den 15.9 (obs! om arealen inte skördas, återkalla stödet inom ändringsskedet)
 - För rörfen godkänns även skörd på våren
- Svarträda: utför bearbetning och / eller grundförbättringsåtgärder

Ersättningsberättigande

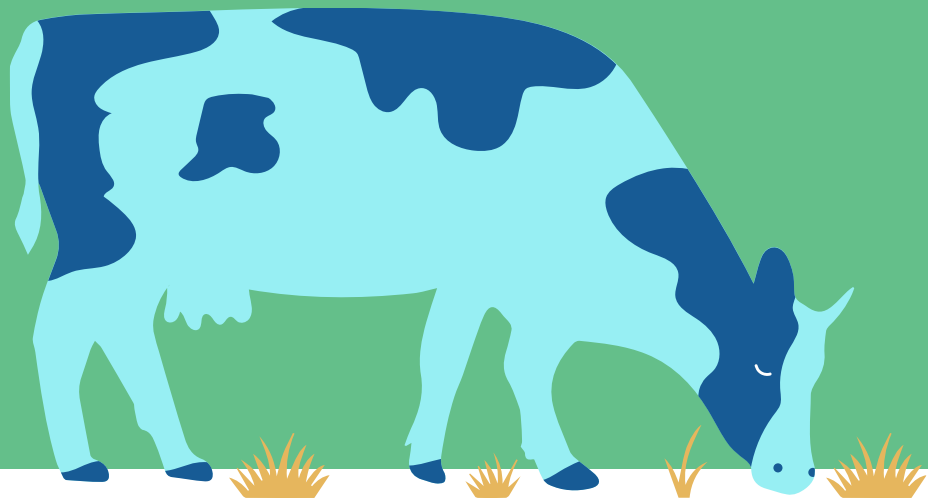

Beviljande av ersättningsberättigande för basskiften 2026

- Livsmedelsverket har beviljat ersättningsberättigande till vissa basskiften som länge har saknat ersättningsberättigande
- Utöver det tilldelades sökanden som beviljats inkomststöd för unga jordbrukare ersättningsberättigande för basskiften
- De sökanden som har fått nya ersättningsberättigande basskiften år 2026 har blivit informerade per e-post

- Mellan åkrar i egen ägo kan man fortfarande göra överföringar av ersättningsberättigande med blankett 471

Tillåtna tillägg genom gränskorrigerering på ett ersättningsberättigat skifte

- Du kan ta med små arealer som förbättrar skiftets form till ett ersättningsberättigat skifte genom gränskorrigerering
 - Ökningen kan vara högst 5% av basskiftes areal eller högst 0,5 hektar

Nedan tillåtna tillägg:

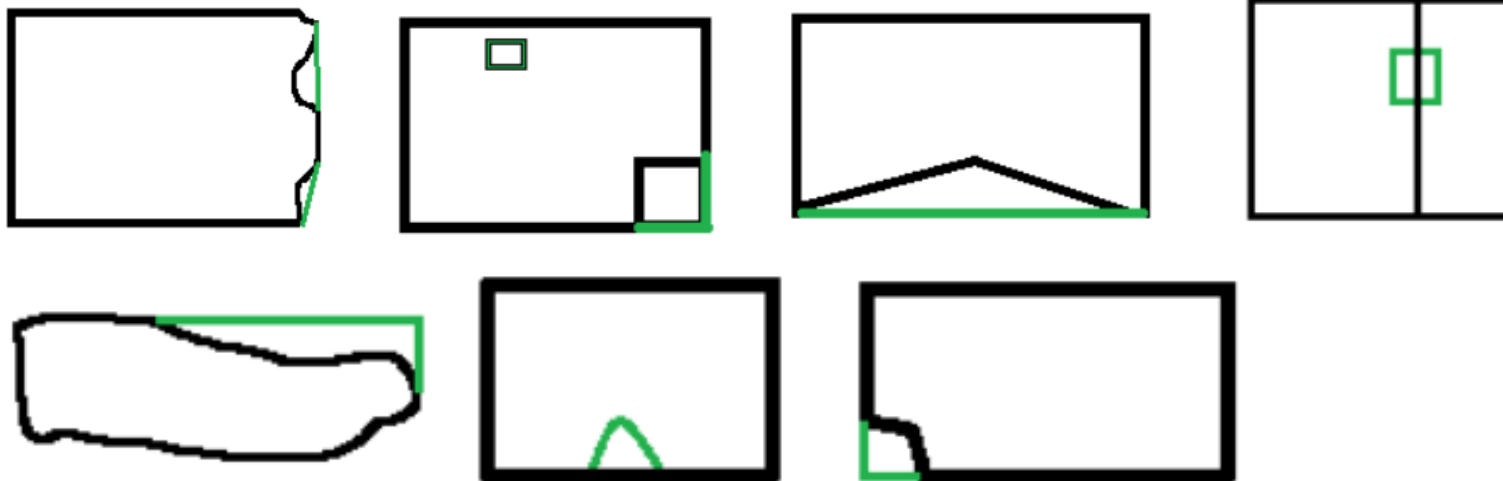

Nedan icke tillåtna tillägg:

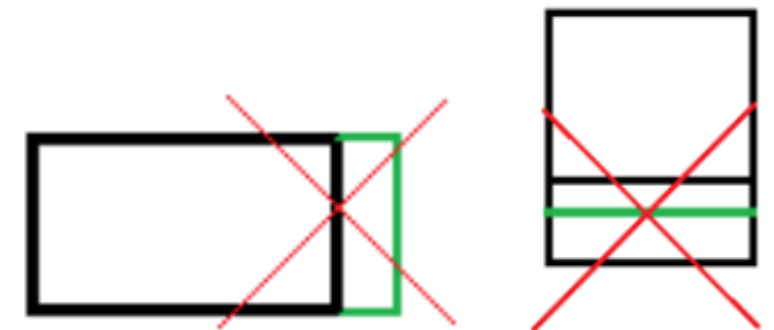

Villkorlighet

Lär mer här: [Guide om villkorlighet 2026](#)

Vem berörs av villkorlighet?

- Villkorlighetskraven är grundläggande krav för jordbruksstöd
- Alla som ansöker om jordbruksstöd skall följa villkorlighetskraven

- Gårdar med högst 10 hektar jordbruksmark → befriade från övervakning av villkorlighet och påföljderna
 - Obs! Undantaget gäller inte social villkorlighet

Ändringar inom villkorlighet 2026

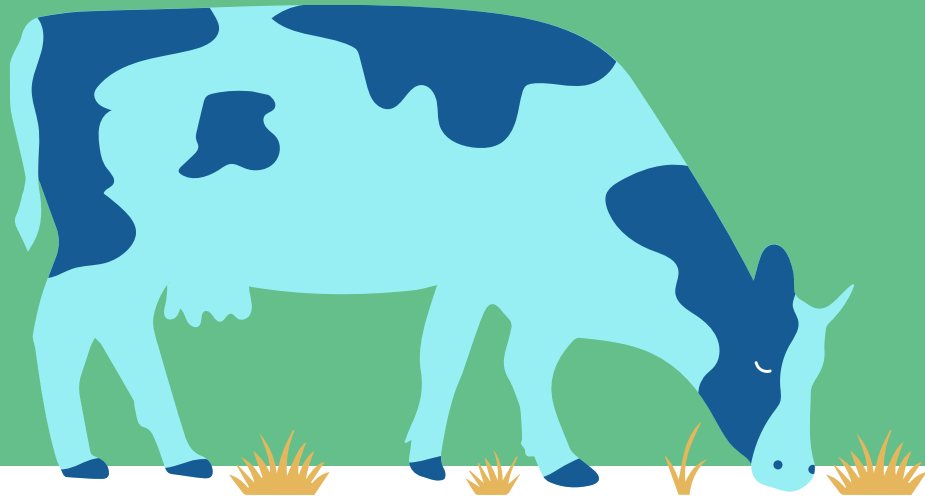

Permanent gräsmark

- **Nytt!** Arealen blir permanent gräsmark när gräs- eller vallfoderväxter har anmälts 7 år i följd (tidigare 5 år i följd)
- Om arealen blev permanent gräsmark 2025 är den permanent gräsmark 2026
- Alla vallar förutom skyddszon samlar gräsmarksår
- Sår man en annan gröda än vall, t.ex. havre på arealen så nollas åren / arealen så upphör den att vara permanent gräsmark

- Mängden permanent gräsmark i förhållande till mängden jordbruksmark får inte minska med mer än 10 % i Finland → Om detta sker, införs ett förfarande för återställande av permanent gräsmark och befintliga permanenta gräsmarker får inte tas i annat bruk för odling

Dessa grödor samlar gräsmarksår:

Naturvårdsvall
Gröngödslingsvall
Vallar på torvåkrar inom miljöersättningen
Betesvall
Naturbete och äng
Fodervall
Skyddsremsa
Grönträda (vall och äng)
Miljöavtalsareal, permanent vall

Diversifiering av odlingen / Växtföljd

Du kan uppfylla kravet med antingen:

Växtföljd

Går ut på att växla mellan olika grödor

- Byt årligen ut 33 % av arealen på vilken det föregående år odlades ettåriga grödor
- Samma ettåriga gröda får odlas på samma areal högst 3 år i följd, genomförs första gången år **2026**

Diversifiering av odlingen

Går ut på att odla flera olika grödor på gården

- Åkerareal 10-30 ha → odla minst 2 olika grödor. Huvudgrödans andel får vara max 75 %
- Åkerareal över 30 ha → odla minst 3 olika grödor. Huvudgrödans andel får vara max 75 % och 2 huvudgrödor får inte utgöra mer än 95 %

Flerårig växtföljd (bör genomföras första gången **2026!**)

- För att uppfylla växtföljd måste du i år byta ut **ettåriga grödor** som har odlats på samma areal 3 år i följd
- Startåret för räknandet är 2023
- Växtföljd berör inte:
 - Gräs- och vallfoderväxter
 - Trädor
 - Potatis
 - Morot
 - Sockerbeta
 - Huvudkål
 - Lök, röd- och gulbeta
 - **Nytt!** Ren havre (produktionsavtal)

År	Skifte 3
2023	Vete
2024	Vete
2025	Vete
2026	Havre

Kravet på diversifiering av odlingen/växtföljd

Gäller inte följande gårdar:

- Mer än 75 % av åkerarealen är gräs & vallfoderväxter, träd, baljväxter eller blandning av dessa
- Mer än 75 % av jordbruksmarken består av permanent gräsmark och / eller gräs & vallfoderväxter
- Areal i ekologisk produktion
- **Nytt!** Gårdar under 30 hektar jordbruksmark
 - Obs! Om gården söker stödet för fånggrödor → följ kravet på växtföljd / diversifiering



Ändringar i kravet för bevarandet av minimiväxttäckte vintertid

- Bevara växttäcktet på minst 33 % av åkerarealen och arealen för permanenta grödor 31.10-31.12
- Kravet kan inte uppfyllas med permanent gräsmark
 - Om hela din areal består av permanent gräsmark berör kravet inte dig
- Du kan uppfylla kravet med äkta växttäckte, lättbearbetad areal och växtrester (specifika växter)
- Datumet för bevarande av växttäcktet (33 %) har ändrats
- Åkerarealen, arealen för permanenta grödor och permanent gräsmark ser du i Vipu under Vipurådgivaren samt med hjälp av kartnivå (permanent gräsmark)

Jordbruksmark

Åkerareal (ha)	49,21
Permanent gräsmark (ha)	6,84
Permanent grödor (ha)	0,05
Sammanlagt	56,10

Miljöförbindelse och miljöersättning

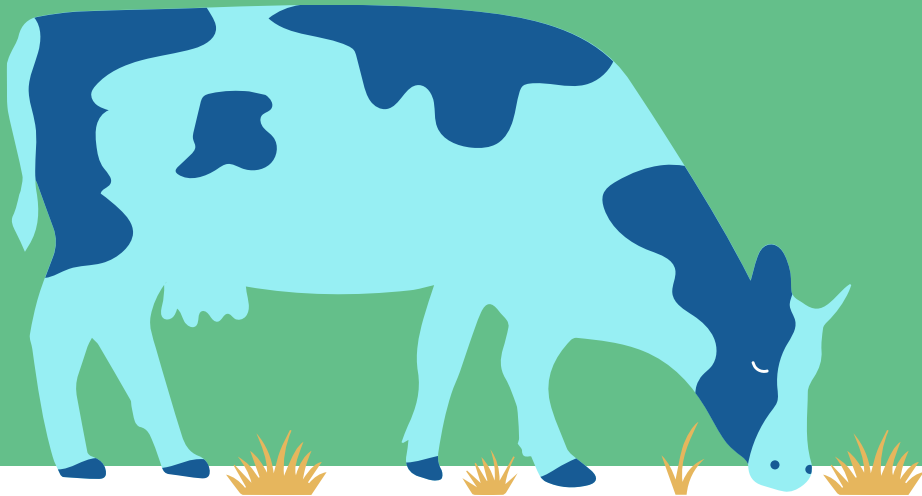

Miljöförbindelsen

- 5-årig förbindelse, kan förlängas efter 5 år
- Förbindelseåret 1.5–30.4
- Nya förbindelser kan ingås 2026
- Möjligt att dela/ överföra förbindelsen, då är förbindelsens längd enligt den ursprungliga förbindelsen
- Den ersättningsberättigade arealen för en stödsökande är automatiskt den areal som omfattas av miljöförbindelsen
- Skiftesvisa åtgärder Skyddszoner **430** €/ha: nya skyddzoner kan anmälas 2026 & 2027
 - Arealen ska betas eller bärgas (senast 15.9), även under anläggningsåret
 - Varje gång växtbeståndet slås ska det bärgas

[Miljöersättning - Livsmedelsverket](#)

[Förbindelsevillkor för miljöersättning 2026 - Livsmedelsverket](#)

Klimat- och miljöplan

- De som **ingick miljöförbindelse 2023** ska göra upp en gårdsvis klimat- och miljöplan senast **30.4.2026** där gårdens miljöutmaningar och utvecklingsmöjligheter kartläggs
 - **Obligatorisk åtgärd** inom miljöersättningen
- Länken till plattformen var planen görs <https://ilmastosuunitelma.fi>
 - Planen lämnas in till kommunala landsbygdsförvaltningen i pdf-form elektroniskt (eller på papper som pdf-utskrift till landsbygdskontoret)
- Vem som helst kan göra upp gårdens plan, också en rådgivare
- Planen görs upp en gång under förbindelseperioden
- Åtgärderna som valts i planen behöver inte förverkligas

Gårdsspecifika åtgärder (välj 2 årligen)

- **Klimat- och miljöutbildning;** genomgå utbildningen för 2025 senast **30.4.2026**
- **Markövervakning;** ta prov 1.5 framåt och leverera proverna till laboratoriet senast **30.11.2026**
- **Applikationer för uppföljning och identifiering av växtskadegörare och växtsjukdomar;** använd en applikation och dokumentera dess användning under växtperioden
- **Fleråriga mångfaldsremsor**
- **Organiska näringsämnen**
- **Pollinerarnas näringsväxter**
- **Precisionsodlingsmetoder**

Fånggrödor

- **35 %** av den ersättningsberättigade arealen kan anmälas, ersättning 97 €/ha
- Minimikravet för fånggrödor är att kravet på växtföljd eller diversifiering av odlingen uppfylls (fastän arealen under 30 ha)
 - Vipu anmärker om inget av villkoren uppfylls
- Fånggrödan och odlingsväxten ska vara olika odlingsväxter
 - Odlingväxten ska vara en jordbruksväxt eller en trädgårdsväxt som odlas som ettårig, ej vallväxt
 - Fånggrödan får inte bestå av enbart kvävefixerande växter
 - Fånggrödor kan vara ett blandat växtbestånd
 - Hampa får inte sås som fånggröda
- Ska bilda ett jämnt växtbestånd
 - Ändra ansökan i tid om fånggrödan misslyckas

[Förbindelsevillkor för miljöersättning 2026 - Livsmedelsverket](#)

Jordförbättrings- och saneringsväxter

- Ersättning **223** €/ha, 20 % av den ersättningdugliga arealen kan anmälas
- Kan odlas två år i rad på samma areal
 - Efter en ettårig produktionsväxt eller som andra årets jordförbättrings- och saneringsgröda
 - En flerårig växt kan anmälas två år i rad utan omsådd
 - Under det andra året växtbeståndet avslutas tidigast **15.7**
 - I Vipu finns kartnivå över godtagbara arealer
- Får avslutas kemiskt
- Endast de växter som anges i villkoren godkänns som jordförbättrings- och saneringsgrödor
 - Klöver som ny växt år 2026
- Kummin eller blandning som innehåller kummin: endast första årets växtbestånd kan anmälas
 - Andra årets växtbestånd duger inte för åtgärden även om växtbeståndet första gången anmäls som kummin

[Förbindelsevillkor för miljöersättning 2026 - Livsmedelsverket](#)

Alternativa växtskyddsmetoder för trädgårdsväxter

- Stödsökanden ska specifikt för varje skifte och växt göra upp en preliminär plan för alternativt växtskydd i början av växtperioden; senast **31.5**.
- Observera speciellt :
 - Förhandsplanen ska fr.o.m. 2025 lämnas in till kommunen i samband med ansökan om åkerstöd
 - Mallen för förhandsplanen har uppdaterats på Livsmedelsverkets webbplats
- Uppföljningen av genomförandet av åtgärden preciseras: Övervakningen är mera riktad eller så skickas en begäran om utredning rörande hur marktäckningen utförs

[Förbindelsevillkor för miljöersättning 2026 - Livsmedelsverket](#)
[Förhandsplan - Alternativt växtskydd för trädgårdsväxter](#)

Fågelåkrar och hantering av avrinningsvatten

Fågelåkrar

- Arealerna anmäls i Vipu-tjänsten på våren och åtgärdens bilder tilläggs i höstanmälan
- Varje skifte ska ha egna bilder
- Det rekommenderas att bilderna tas med Vipu-mobilen

[Dokumentera förstörelsen av fågelåkrar med bildfunktionen i Vipumobilen - Livsmedelsverket](#)

[Förbindelsevillkor för miljöersättning 2026 - Livsmedelsverket](#)

Hantering av avrinningsvatten

- Fr.o.m. i år anmäls åtgärden på jordbruksskiftesnivå i samband med ansökan om åkerstöd
- Stödet betalas redan i samband med förskottet

[Förbindelsevillkor för miljöersättning 2026 - Livsmedelsverket](#)

Kom ihåg att redan i ansökan om åkerstöd ansöka om alla de åtgärder som genomförs!

- Miljöförbindelsearealen ska vara i gårdens besittning senast **9.6.2026**
- Ansök om alla åtgärder i ansökan om åkerstöd
- Det görs försök att bygga in anmärkningar i Vipu, men Vipu kontrollerar inte allt
- Du kan lägga till eller byta åtgärder i ansökan ännu under ändringstiden
- Kom ihåg att anmäla Skyddszon, Vallar på torvåkrar och Hantering av avrinningsvatten i ansökan om åkerstöd för samma arealer som 2025

Stöd för miljösystem

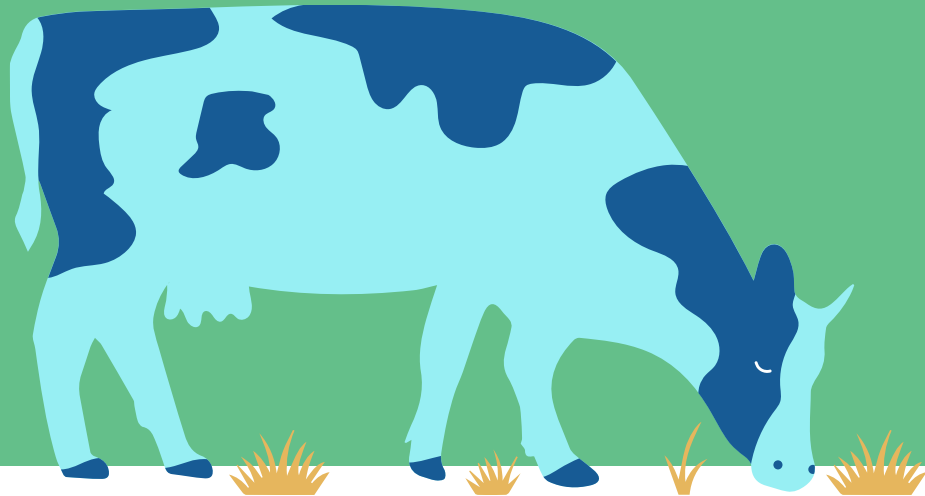

Ändringar 2026 för Naturvårdsvallar & Gröngödslingsvallar

- Du kan avsluta andra årets eller äldre naturvårdsvallar eller gröngödslingsvallar fr.o.m. **15.7** om du sår höstsådda växter
- Du kan bekämpa svåra ogräs som härdbekämpning
- Kom ihåg skicket på naturvårdsvallarna:
 - Gamla vallar med vilda gräs och örtväxter kan godkännas som naturvårdsvallar om växtbeståndet i huvudsak består av gräs- och övriga vallfoderväxter
 - Växtbeståndet måste förnyas om gräs- eller vallfoderväxternas andel är under 50% av växtbeståndet

Ändringar 2026: Mångfaldsväxter

- Så utsädet för mångfaldsväxter jämnt på hela jordbruksskiftet med målet att åstadkomma ett täckande växtbestånd
 - Det räckte tidigare om man hade strävat efter att åstadkomma ett täckande växtbestånd
 - Ändringen innebär att stöd inte beviljas om det inte bildas täckande mångfaldsväxtlighet på arealen
 - Kravet följs upp i satellituppföljningen och på basis av bildsvaren underkänns arealerna om det på bilden inte syns ett täckande mångfaldsväxtbestånd som uppfyller villkoret

Inkomststöd för unga jordbrukare



Inkomststöd för unga jordbrukare: Villkor

- Sökanden ska vara högst 40 år (född 1986) under det första ansökningsåret
- Kravet på yrkesskicklighet hos den sökande ska uppfyllas senast 31.8 under ansökningsåret
 - Bevisen ska lämnas in till kommunen (elektronisk bilaga eller papper)
- Villkoren beror på ansökningsåret och ansökningsårets regler följs alltid
- Ägandet eller besittningen konstateras med köpebrev, gåvobrev, lagfartsbevis eller arrendeavtal

[Inkomststöd för unga jordbrukare - Livsmedelsverket](#)

[Stödvillkor: inkomststöd för unga jordbrukare 2026 - Livsmedelsverket](#)

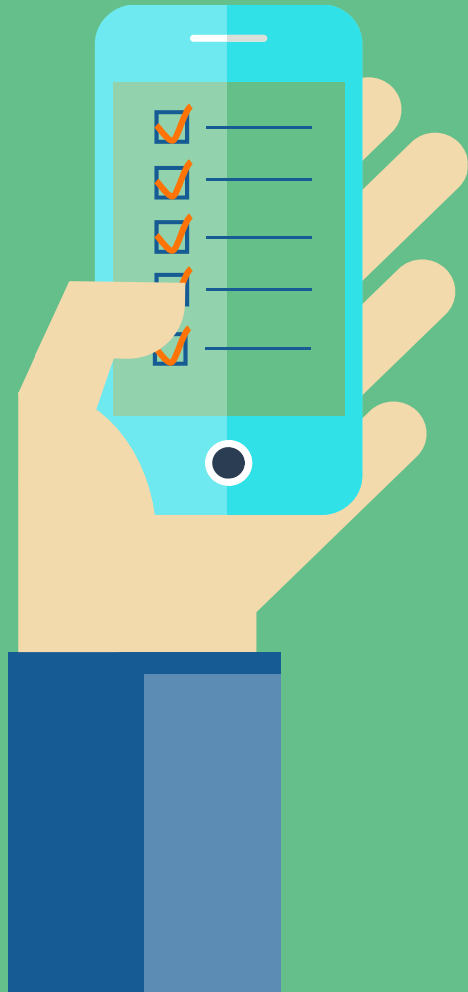

Satellituppföljning och begäran om utredning

Vårens satellituppföljning

- **Svara på alla inkomna begäran om utredning**
 - Ändra ansökan om villkoret inte har uppfyllts och ändringstid ännu finns kvar
- Du kan förlora stöd om du lämnar en begäran om utredning obesvarad
- Ändringstiden (t.o.m. 28.4) är kortare än svarstiden för begäran om utredning (t.o.m. 7.5)
 - Du kan ännu få en begäran om utredning och reagera på denna genom att sända in ett fotografi
- Växttäcknet måste kunna konstateras på bilden (t.ex. höstspannmål)
- Det informeras om nya begäran om utredning via SMS
- Gå in på åkern och ta bilden, ta inte bilden från vägen eller genom traktorfönstret. Fotografera inte fötterna. Ta bilden när det är ljust.
[Satellituppföljning - Livsmedelsverket](#)

Sommarens satellituppföljning

- **Svara på alla inkomna begäran om utredning**
 - Ändra ansökan om villkoret inte har uppfyllts och ändringstid ännu finns kvar
- Skiftet är jordbruksmark
- Växten är den samma som den anmälda
 - Gäller alla växter
- Skiftet har slagits eller betats enligt villkoren senast **15.9.**
 - Gäller alla gräs- och vallfoderväxter samt trädor
- Skörden från skyddszoner och torvåkrar har bärgats senast **15.9.**
- Växtbeståndet har bevarats enligt villkoren
 - För vissa åtgärder inom stödet för miljösystem tills **15.9**
 - Andra årets jordförbättrnings- och saneringsväxter har bevarats tills **15.7**

Att svara på en begäran om utredning

- Svara på alla inkomna begäran om utredning
 - Ändra ansökan om villkoret inte har uppfyllts och ändringstid ännu finns kvar
- Instruktioner hur bilden tas
 - Gå in på åkern och ta bilden
 - Ta en så representativ bild som möjligt
 - Ta bilden när det är ljust
 - Ta inte bilden från vägen eller genom bil- eller traktorfenstret
 - Ta inte bild av fötterna/ rakt ner
 - Du kan svara på begäran om utredning med två bilder
- Manipulation eller förfalskning av bilderna kan innebära misstanke för bedrägeri
 - Vi är skyldiga att göra en anmälan till Livsmedelsverket eller Livskraftscentralen om vi misstänker bedrägeri

Ta en bild där det som efterfrågas framgår



Bild av hela skiftet, inte bara där du står



Ta bilden när det är ljust



Om det inte går att konstatera att villkoret följs utifrån den skickade bilden skickar handläggaren en ny begäran om utredning med symbolen → Att ta en tydlig bild besparar dig besväret att åka ut och ta en ny bild på åkern.

Noggrann position i Vipu-mobilen

- Det är viktigt att bildens exakta position sparas
 - Bildens position måste ligga inom skiftets gränser för att den ska kunna användas i en begäran om utredning
 - Om telefonen använder en ungefärlig position sparas punkten för fotografiet bara på ett ungefär där fotografen befinner sig vid fotograferingstillfället
- Användaren av applikationen får en anmärkning om telefonen inte har i bruk noggrann position

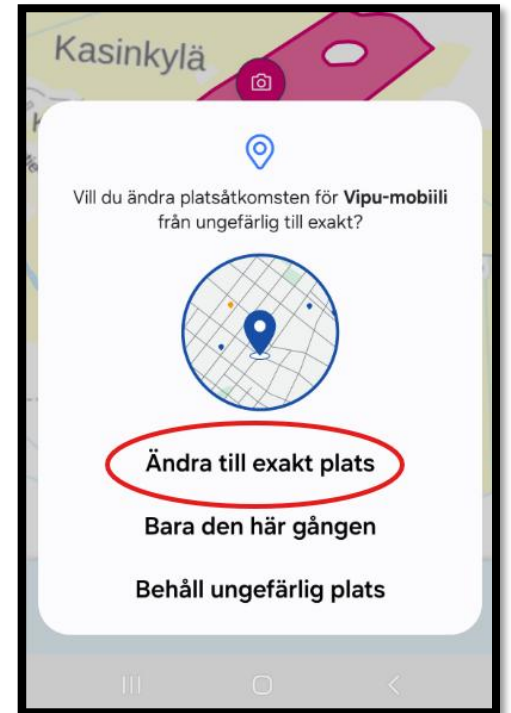

Återtagna begäran om utredning

- Begäran om utredning som återtagits i Vipumobilen visas som ett meddelande
- Ett oläst meddelande om återtagande visas på framsidan i Vipumobilen och i användarens profil
 - De som återtagits samma dag visas i ett och samma meddelande

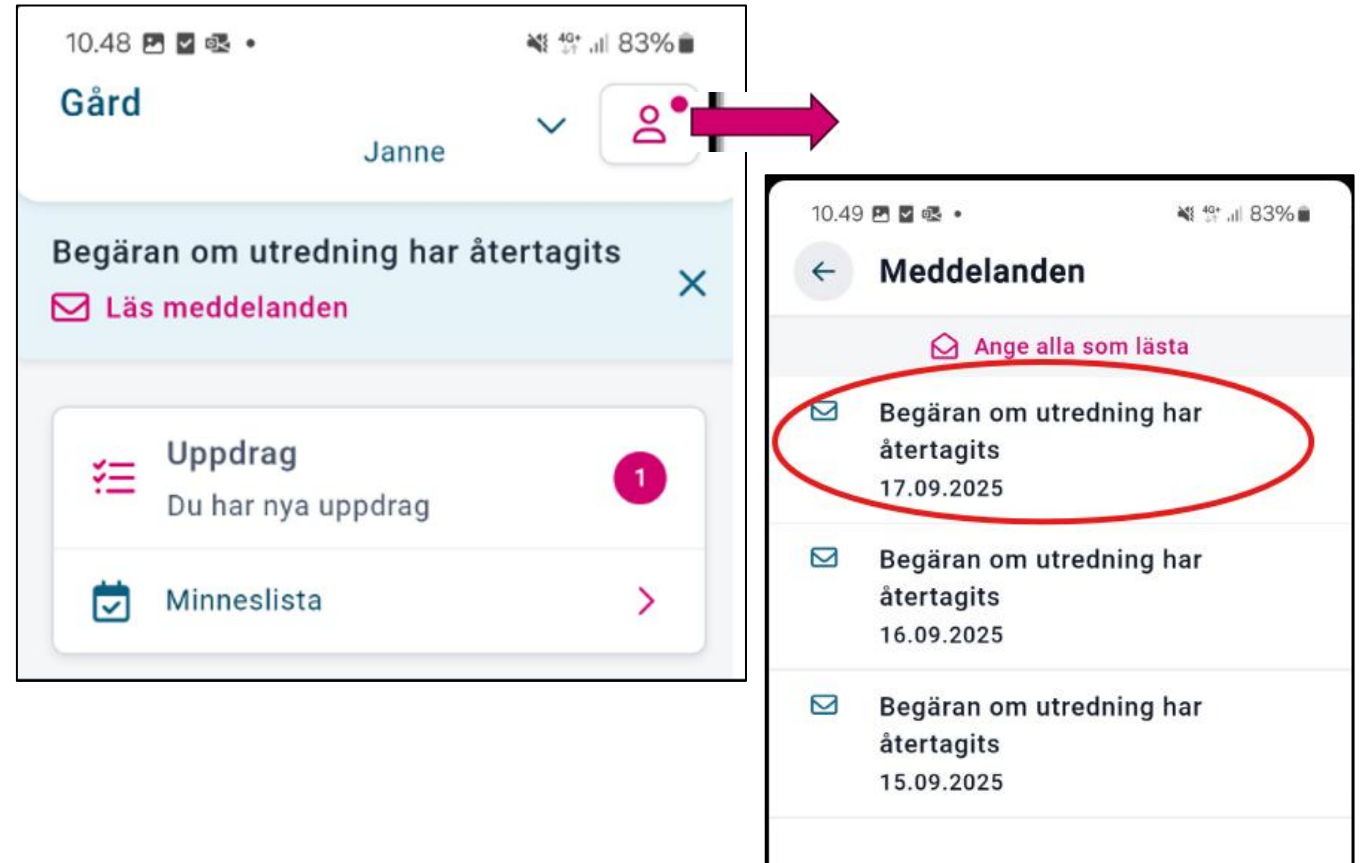

Anvisningar vid problemsituationer

- Radera Vipumobil-appen från din enhet och ladda ner den senaste versionen från appbutiken
- Starta om din telefon eller tablett
- Kontrollera att
 - den senaste versionen av mobilenhetens programvara är installerad
 - din webbläsare är uppdaterad till den senaste versionen
- Prova om det går att svara på en utredningsbegäran med en annan enhet
- Om ärendet inte går att lösa, kontakta landsbygdnäringsmyndigheten i din kommun

[Vipumobilen - Livsmedelsverket](#)

Övrigt att komma ihåg

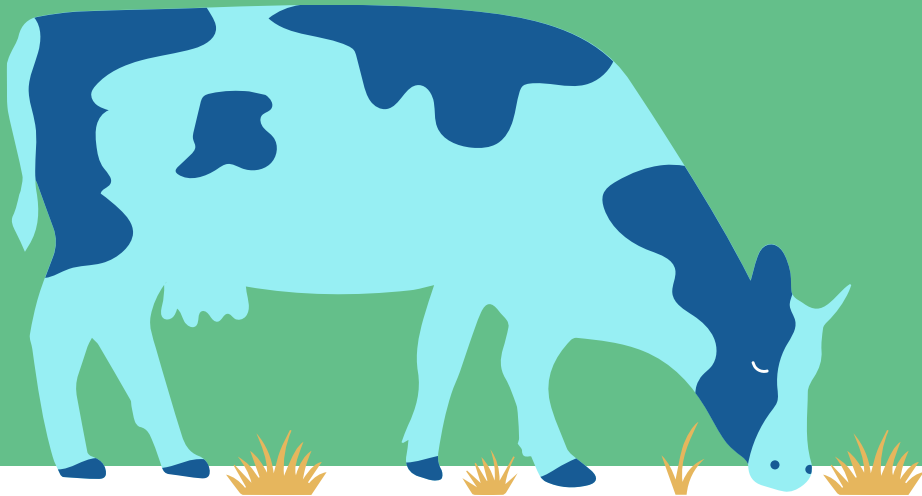

Ibruktagande av Suomi.fi-meddelanden

- Post från myndigheterna övergår huvudsakligen till att ta i bruk Suomi.fi meddelanden fr.o.m. april
 - Användaren hänvisas i samband med Suomi.fi-identifieringen att ta i bruk Suomi.fi-brevlådan
- Brevlådan aktiveras i samband med vilken som helst inloggning och användaren informeras om att den skapas
- Användaren har ändå vid behov möjlighet att få posten på vanligt sätt som papperspost genom att ta bort Suomi.fi-brevlådan
- Att sköta ärenden för någon annan aktiverar inte Suomi.fi-brevlådan
- I e-postmeddelanden som förmedlas via Suomi.fi –tjänsten sker identifieringen aldrig via en länk, i nätfiske-meddelanden lockas användaren ofta att öppna en länk som ber om känslig information

[Myndighetsposten blir i regel elektronisk under april 2025 för dem som använder e-tjänster - Suomi.fi](#)

Övergång till Suomi.fi postning

- Postning har tagits i bruk för:
 - Dokument som skickas från övervakningen
 - Dokument som skickas från flyghavrerregistret

- Målsättningen är att styra all postning till Suomi.fi-kanalen under år 2026



Användarroller i Vipu-mobilen

Användarrättigheter för att uträtta gårdens ärenden	Kan bläddra bland uppgifter i Viputjänsten	Kan ansöka om stöd i Viputjänsten	Kan bläddra bland skiftesuppgifter i Vipumobilen	Kan ta bilder med Vipumobilen och svara på begäran om utredning	Ser gårdens betalningshändelser i Vipumobilen
E-tjänsträttigheter	X	X	X	X	X
Rättigheter till Vipumobilen			X	X	
Bläddringsrättigheter	X				

- Mera information om användarrättigheter och befullmäktigande:

[Användarrättigheter och användarroller i Viputjänsten och Vipumobilen - Livsmedelsverket](#)

Kontaktuppgifter till landsbygdsförvaltningarna i Nyland

Landsbygdsförvaltningen i Östra Nyland

Hemsidan hittar du [här](#)



Västra Nylands landsbygdsförvaltning

Hemsidan hittar du [här](#)



Landsbygdsförvaltningen i mellersta Nyland

Hemsidan hittar du [här](#)



Tack!

